



A VOZ DA CIDADE
Comentários dos bastidores políticos trazidos pela coluna "A Voz da Cidade"
PÁGINA 2



EDITORIAL
Quando uma administração municipal passa a conviver com CPIs, o problema já deixou de ser pontual — virou sintoma
PÁGINA 2



INFORMAÇÃO EM MENOS DE UM MINUTO
Leia as notícias que foram destaque nesta semana
PÁGINA 4

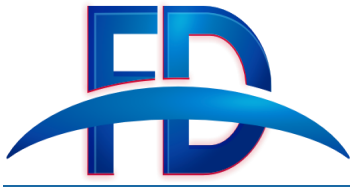

FOLHA DE DESCALVADO

UM JORNAL A SERVIÇO DA INFORMAÇÃO

EDIÇÃO N.º 688 – ANO 17

DESCALVADO, 3 DE ABRIL DE 2026

WWW.DESCALVADONEWS.COM.BR/FOLHA

R\$ 4,00

Vereadores denunciavam despejo de esgoto *in natura* diretamente no Ribeirão Bonito



PÁGINA 3



PIRASSUNUNGA

Fechamento de restaurantes em Cachoeira de Emas é suspenso pela Justiça **PÁGINA 6**



DE DESCALVADO PARA O MUNDO

Letti A² conquista o prêmio 'Top Dairy Products Manufacturer in Latin America 2026' **PÁGINA 5**

NO GINÁSIO DE ESPORTES 'OSWALDO CARDOSO'
Acontece nesta sexta a tradicional encenação da 'Paixão e Morte de

PÁGINA 4

DESDE 2025, RODOVIA JÁ REGISTROU 10 MORTES
Vereador de São Carlos defende a duplicação da SP-215, no trecho que liga a Descalvado **PÁGINA 5**

ATENÇÃO NO TRÂNSITO



Temporal da última segunda-feira pode ter contribuído para causar acidentes em vias

COLHEITA MALDITA



Polícia Militar descobre plantação de maconha na SP-215

PÁGINA 8

EcoPower
DESCALVADO
REDUZA SUA CONTA DE LUZ COM ENERGIA SOLAR!
R. CEL. RAFAEL TOBIAS, 701 - (19) 99865-0352



Nova CPI instaurada

Já foi publicada no Diário Oficial do município a instauração da nova CPI protocolizada no Câmara Municipal. Dessa vez a apuração se relaciona com o processo de Dispensa de Licitação e contratação da sonorização e equipamentos para a realização de show na Festa de Aniversário da cidade em setembro passado, capitaneado novamente pela Selt – Secretaria de Esportes Lazer e Turismo.

Fatos (1)

O principal fato motivador para essa nova apuração foi denúncias encaminhadas por empresários do setor e que participaram do processo. Os relatos foram gravados e os vídeos encaminhados para o vereador Coronel Mussolini que encabeçou e articulou as assinaturas necessárias para mais esse triste episódio envolvendo a Administração.

Fatos (2)

Não só esse vídeo inicial veio à tona nesse emaranhado administrativo. Um outro áudio, de um outro empresário, que de início se sentiu prejudicado (ou traído), foi exibido, e aí para desconforto do seio da nossa administração, citações a alguns cabeças pretas coroados foram devastadoras. Tudo isso deve voltar à baila nos trabalhos da nova CPI – Comissão Parlamentar de Inquérito.

Como será essa apuração?

Confesso que estamos curiosos para saber das perguntas e respostas, mas como este Jornal foi tolhido na CPI do Motocross, não sabemos se poderemos acompanhar. Mas já avisamos, vamos solicitar novamente autorização para o acompanhamento jornalístico dessas apurações.

Formação da CPI

Os membros designados pela Mesa Diretora da Câmara Municipal foram: Cesar Paiva, Pastor Adilson, Jhow do Espetinho, Jacaúna e Coronel Mussolini. O próximo passo agora é a reunião desses vereadores para a definição das funções de Presidente e Relator. Notamos a repetição de 3 nomes da outra CPI para essa composição. Qual terá sido a estratégia dessa vez?

Ginástica interessante

Comentários de toda ordem trataram da ginástica da Mesa Diretora da Câmara para manter alguns nomes e não colocar outros, tentando resguardar ao máximo as investigações que deverão ocorrer. Como todos os elementos foram eleitos pela população e, portanto, representam nossos eleitores, não há o que se contestar, até que todo o processo transcorra e o devido relatório seja apresentado. Mas de verdade, dadas as denúncias, vídeos e áudios, achamos que a ginástica só começou...

Qual será a perspectivas desses vereadores?

Como será que andam as cabeças desses vereadores que compõem essas CPIs? Considerando que nessas situações o que se espera é total independência de quem apura os fatos, não deve estar fácil para alguns. Já para outros a tranquilidade e isenção passaram a ser o selo de atuação legislativa. A grande surpresa e exceção é a ausência do “incansável” Felix, que vem deixando claro que sua atuação legislativa não se curva a questões pessoais ou de grupos quando esses não fazem o menor esforço para cumprir aquilo que foi propalado desde as últimas campanhas.

Denúncias e mais denúncias...

Parece que não tem fim as mazelas administrativas gestadas no Palácio da Mãe da Joana. Nesta semana, a suspeita de possíveis irregularidades no funcionamento da Estação Elevatória que deve bombear o esgoto para a Estação de Tratamento, caiu como uma bomba logo nos primeiros dias do interino Paulinho Gabrielli. Correria, reuniões até altas horas e visitas de muita gente no local para tomar conhecimento e tentar resolver o problema. Esse foi o tom após a movimentação de vereadores quem vem exemplarmente fiscalizando e atendendo as demandas da população. Acompanhem a matéria em destaque nesta edição.

De onde viemos, onde estamos e para onde vamos?

Essa é a frase que deve ser respondida pela atual Gestão Municipal. De onde viemos, eles já responderam exaustivamente na última campanha eleitoral e por todo 1º ano de governo. Para eles, viemos do caos administrativo e de total incompetência administrativa. Onde estamos, eles ainda não falaram, mas toda cidade tem essa percepção. Para onde vamos... Só Deus sabe. E que Ele nos ajude!!!

EDITORIAL

Quando uma administração municipal passa a conviver com CPIs, o problema já deixou de ser pontual — virou sintoma. E sintoma grave.

Em cidades do interior, como Descalvado, onde tudo é mais próximo, mais visível e mais sentido pela população, esse tipo de cenário ganha um peso ainda maior. Não há o anonimato das grandes capitais. Aqui, cada denúncia ecoa na praça, no comércio, na fila do banco, nas conversas de esquina. E quando as CPIs começam a se acumular, o recado é claro: algo na engrenagem da gestão não está funcionando.

Uma CPI isolada pode até ser tratada como exceção. Pode ser fruto de um erro específico, de uma denúncia circunstancial ou até de disputa política. Mas quando elas se repetem, o discurso da “casualidade” deixa de se sustentar. O que emerge é um padrão — e padrões, na administração pública, quase sempre revelam falhas estruturais.

O primeiro sinal é a fragilidade da governança. Uma gestão minimamente organizada possui mecanismos internos de controle, auditoria e correção de rumo. Problemas existem em qualquer governo, mas administrações responsáveis os enfrentam antes que ganhem dimensão pública. Quando isso não acontece, e o Legislativo precisa intervir reiteradamente, fica evidente que o controle interno falhou — ou foi negligenciado.

O segundo ponto é ainda mais delicado: o acúmulo de suspeitas. CPIs em série não surgem no vazio. Elas são respostas a fatos, indícios ou denúncias que se repetem. Isso corrói a credibilidade da gestão e instala uma dúvida permanente: trata-se de incompetência administrativa ou de algo mais sério?

Mas há também um componente político que não pode ser ignorado. Nenhuma CPI avança sem articulação. Quando mais de uma é instaurada, isso indica que a base de sustentação do governo está rachando. Vereadores que antes eram aliados passam a se distanciar — por convicção, pressão popular ou simples instinto de sobrevivência política. O governo, então, deixa de liderar e passa a reagir.

E é justamente aí que a administração entra em modo de sobrevivência. Sai o planejamento, entra o improviso. Sai a política pública, entra a crise. O governo passa a gastar mais tempo se defendendo do que governando. E quem paga essa conta, como sempre, é a população.

Há quem tente relativizar, alegando perseguição ou “jogo político”. É verdade que CPIs podem, sim, ser instrumentalizadas. Mas essa justificativa perde força quando a repetição vira regra. Porque, mesmo que haja disputa, uma gestão sólida não oferece terreno fértil para esse tipo de desgaste contínuo.

No fim das contas, uma sequência de CPIs não é apenas um problema institucional — é um termômetro da qualidade da administração. E quando esse termômetro dispara, não adianta culpar o instrumento. É preciso olhar para a causa.

Em cidades como Descalvado, onde a população acompanha de perto cada movimento do poder público, a tolerância com esse tipo de instabilidade é ainda menor. A repetição de investigações não gera apenas desgaste político; gera descrença, cansaço e, pior, a sensação de que a cidade está parada enquanto seus problemas reais seguem sem solução. Porque, no fundo, a pergunta que fica não é quantas CPIs foram abertas — mas por que elas continuam sendo necessárias.

RAVAZI ENGENHARIA

**OBRAS RESIDENCIAIS - COMERCIAIS
INDUSTRIAIS - PROJETOS ESPECIAIS**

Rafael Franzin Ravazi
Engenheiro Civil - CREA/SP 5069704136

Carolina Franzin Ravazi
Engenheira Civil - CREA/SP 5089427049

(19) 3583-1567 | 99980-3495 | 99714-1598

RUA CEL. MANOEL LEME, 1411 - JD. BELÉM - DESCALVADO

SUA INDÚSTRIA MERECE UM SUPER REVESTIMENTO!

Durabilidade, segurança e qualidade para todas as áreas da sua indústria.

Nossos revestimentos garantem **resistência** ao tráfego intenso, **fácil manutenção** e aplicação rápida.

Total
REVESTIMENTOS INDUSTRIAIS

(19) 99735-1628 | totalrevestimentos.com.br

Vereadores denunciam despejo de esgoto *in natura* diretamente no Ribeirão Bonito

Segundo parlamentares, existem indícios graves de que a operação da Estação de Tratamento de Esgoto estaria ocorrendo de forma reduzida e com apenas uma das duas bombas funcionando. Com isso, boa parte do esgoto da cidade não estaria sendo bombeada para as lagoas de decantação, e os dejetos sendo despejados diretamente no ribeirão.



Na tarde de quarta-feira (1º), os vereadores Coronel Mussolini, Felix Favareto e Diego da Global realizaram uma fiscalização nas instalações do sistema elevatório da Estação de Tratamento de Esgoto (ETE) de Descalvado, localizada na Estrada Velha para Porto Ferreira. A vistoria resultou no encaminhamento de uma denúncia formal a diversos órgãos de fiscalização e de proteção ao meio ambiente, incluindo a Delegacia de Polícia Civil, a Polícia Militar Ambiental, a CETESB, o Ministério Público, além da própria Secretaria Municipal de Meio Ambiente e Recursos Hídricos.

De acordo com o documento protocolado pelos parlamentares, há indícios de graves irregularidades na operação do sistema de tratamento de esgoto do município, com possíveis consequências ambientais significativas. A denúncia aponta que, após fiscalização *in loco* e coleta de informações técnicas, foi constatado que o sistema de bombeamento estaria operando de forma reduzida, com apenas uma bomba em funcionamento, apesar da estrutura existente permitir operação plena. Ainda segundo o relato, a segunda bomba estaria inoperante ou sequer instalada, sem justificativa técnica plausível e devidamente documentada.

Outro ponto considerado crítico pelos vereadores diz respeito ao funcionamento intermitente do sistema de tratamento. Conforme descrito na denúncia, o processo ocorreria por aproximadamente quatro horas diárias, com interrupção deliberada após esse período e fechamento da comporta. Tal prática, segundo os parlamentares, resultaria no desvio de esgoto bruto diretamente para o Rio Bonito, sem qualquer tipo de tratamento, o que pode configurar poluição hídrica e representar risco à saúde pública.

No documento, os vereadores também atribuem responsabilidade direta ao Chefe do Executivo Municipal, considerando que a Secretaria responsável pela área estaria sem titular. Nesse contexto, argumentam que cabe ao prefeito a supervisão direta das operações e a adoção de medidas para evitar danos ambientais, sob pena de responsabilização por omissão.

A denúncia menciona ainda o enquadramento das supostas irregularidades em diferentes dispositivos legais, como a Lei de Crimes Ambientais (Lei nº 9.605/1998), a Política Nacional do Meio Ambiente (Lei nº 6.938/1981), o Decreto Estadual nº 8.468/1976 e a Lei de Improbidade Administrativa, além de

dispositivos do Código Penal relacionados à omissão e prevaricação. Entre os requerimentos apresentados aos órgãos competentes estão a realização de fiscalização imediata e sem aviso prévio no sistema de tratamento, a apresentação do histórico de consumo de energia elétrica da ETE nos últimos 12 meses, o

envio dos registros operacionais das bombas e a comunicação ao Ministério Público do Estado de São Paulo para apuração de eventual crime ambiental e ato de improbidade administrativa.

SOBRE A ETE

A Estação de Tratamento de Esgoto de Descalvado foi inaugurada em 12 de agosto de 2020, após mais de uma década de paralisações que impediram a conclusão da obra. Com investimento de R\$ 6,6 milhões, viabilizado pelo Governo do Estado de São Paulo por meio do Departamento de Águas e Energia Elétrica (DAEE), a ETE foi projetada para atender mais de 36,5 mil habitantes, com capacidade de remover cerca de 90% da carga orgânica do esgoto. O sistema é composto por lagoas anaeróbias e facultativas, além de tanque de desinfecção,

estação elevatória e emissário final, integrando o Programa Água Limpa, voltado à redução da poluição em municípios de pequeno e médio porte. Diante da gravidade das denúncias, a equipe de jornalismo do Jornal Folha de Descalvado entrou em contato com o chefe de gabinete da Prefeitura na tarde da própria quarta-feira (1º), solicitando um posicionamento oficial sobre os fatos relatados. No pedido, o jornal questionou, entre outros pontos, a suposta interrupção prolongada do funcionamento das bombas da estação elevatória, o possível lançamento de esgoto *in natura* no Ribeirão Bonito e a informação de que, após a divulgação da denúncia em redes sociais, teria havido determinação para religamento imediato do sistema. Até o fechamento desta edição, a Prefeitura de Descalvado não havia se manifestado sobre o caso.

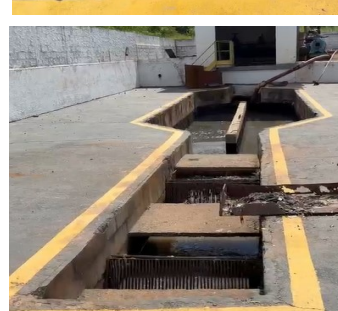

GRUPO MARIANO 
Assistência e Orientação Familiar
Cuidar de você e da sua família é
nosso maior compromisso.

Planos que oferecem paz para o presente e segurança para o futuro.

A Funerária Grupo Mariano atua com respeito, empatia e profissionalismo, oferecendo planos acessíveis e completos para que você e sua família estejam sempre protegidos nos momentos mais delicados da vida.

- ✓ Planos Funerários completos e acessíveis
- ✓ Parcerias com profissionais liberais parceiros
- ✓ Materiais de convalescença por 30 dias (cadeiras de rodas, camas hospitalares, muletas e mais)
- ✓ Atendimento humanizado 24 horas
- ✓ Sorteios sazonais
- ✓ No Plano não cobramos diferença de valores em Urnas Especiais

Garanta agora a tranquilidade que sua família merece.
Ligue para (19) 99554-7961 ou visite a nossa unidade no endereço R. Maria Grassie, 405 - Centro - Descalvado



(19) 99554-7961

R. Maria Grassie, 405 -
Centro - Descalvado

 grmarianofuneraria

 Funerária Grupo
Mariano

Grupo Mariano – Tradição, cuidado
e respeito com a sua família
há mais de 90 anos.



CONTA GOTAS

As principais notícias da semana

Um menino de 3 anos morreu após ser picado por escorpião na noite de terça (31), em **Conchal**. A vítima foi identificada como Bernardo de Lima Mendes. Segundo apurado, o tatuador e pai do Bernardo, Paulo Mendes, reclamou da demora no atendimento e identificação da gravidade do caso do filho por parte dos funcionários do Hospital de Conchal. A unidade não tinha o soro antiescorpionico disponível. O menino chegou a ser transferido para a Santa Casa de Araras, mas não resistiu e morreu na manhã desta quarta-feira (1º). Em nota, a Prefeitura de Conchal informou que o município não é unidade de referência para armazenamento e aplicação de soros antivenenos. Questionada, a administração não se posicionou sobre a demora no atendimento. Já o Hospital e Maternidade Madre Vannini, também por nota, informou que adotou as medidas clínicas compatíveis, não dispõe de UTI pediátrica e não integra a rede de pontos estratégicos para disponibilização de soro antiescorpionico.

O trabalhador rural José Marcelino da Costa Silva, de 29 anos, está há mais de 20 dias desaparecido em **Matão**. Segundo informações, ele se mudou do Piauí há seis meses para trabalhar em uma lavoura de laranja na cidade, onde foi visto pela última vez. Um boletim de ocorrência foi registrado pela mãe dele, em Jaiçós (PI), após receber informações sobre o desaparecimento dele em Matão. Uma testemunha afirmou que 10 dias antes do desaparecimento, teria avistado José machucado

após uma suposta agressão. No entanto, ele não teria registrado boletim de ocorrência sobre o caso. José foi visto pela última vez por um amigo da família em um bar no bairro Parque Centenário, em 12 de março. O último contato dele com os parentes ocorreu quatro dias antes. A Secretaria de Segurança Pública de São Paulo (SSP-SP) informou que a Polícia Civil de Matão não foi notificada sobre o caso.

Um grave acidente envolvendo uma carreta e um caminhão matou uma pessoa e interditou a Rodovia Washington Luís (SP-310), em **Ibaté**, na noite desta terça-feira (31). Os veículos pegaram fogo após a colisão. A vítima foi identificada como Adriano Ferreira Costa, de 32 anos. Dois homens foram socorridos com ferimentos e levados para a Santa Casa de São Carlos. Não havia informações sobre o estado de saúde deles até a publicação desta edição. Segundo informações, a colisão aconteceu por volta de 18h35, no km 249, sentido interior. De acordo com o Centro de Controle Multimodal da Artesp, a carreta Volkswagen seguia no sentido capital quando houve o estouro de um dos pneus dianteiros, fazendo com que o condutor perdesse o controle da direção. Em seguida, o veículo entrou no canteiro central e invadiu a pista sentido interior, batendo de frente com um caminhão Mercedes. Os veículos pegaram fogo após a colisão e o motorista do caminhão ficou preso na cabine, morrendo carbonizado.

Araraquara, Porto Ferreira e São João da Boa Vista suspenderam temporariamente a vacinação antirrábica, de forma preventiva, em cães e gatos. Conforme as prefeituras, a decisão ocorre devido ao desabastecimento da vacina no Estado de SP. Apesar da suspensão da imunização de rotina, as prefeituras informaram que os estoques de vacina disponíveis serão destinados para casos críticos de animais que tenham sido expostos a situações de risco, como contato com morcego ou mamíferos silvestres. A Prefeitura de Porto Ferreira confirmou que recebeu um ofício do governo estadual para que não seja feita mais vacinação antirrábica em casos de rotina, apenas se houver contato de animais com morcegos. A previsão é que seja normalizado em maio. Em nota, o Ministério da Saúde informou que enviou, no último mês, 250 mil doses da vacina antirrábica animal para a Secretaria Estadual de Saúde (SES-SP), atendendo a quantidade solicitada pelo estado. No ano passado, São Paulo recebeu mais de 600 mil doses, equivalente a 100% da demanda apresentada. A distribuição aos municípios é feita pela secretaria estadual.

O presidente Luiz Inácio Lula da Silva enviou na terça-feira, 31, ao Senado, a indicação do titular da Advocacia-Geral da União (AGU), Jorge Messias, para ocupar uma cadeira no **Supremo Tribunal Federal (STF)**. A formalização do nome de Messias ocorre mais de quatro meses depois de Lula ter anunciado a escolha, em novembro do ano passado. O presidente fez o anúncio na reunião ministerial desta terça, no Palácio do Planalto. Messias estava presente no encontro. O atraso ocorreu por causa da resistência do presidente do Senado, Davi Alcolumbre à escolha de Lula. Alcolumbre tinha preferência pelo senador Rodrigo Pacheco para ocupar a vaga deixada em outubro do ano passado por Luís Roberto Barroso.

NO GINÁSIO DE ESPORTES OSWALDO CARDOSO Acontece nesta sexta a tradicional encenação da 'Paixão e Morte de Jesus Cristo'



Acontece nesta sexta-feira (3), em Descalvado, a tradicional encenação da "Paixão e Morte de Jesus Cristo", apresentada pelo Grupo Teatral R.A.E. – Raízes, Arte e Expressão. Este será a 26ª apresentação do grupo nesta que é a data mais importante para os cristãos. A peça será apresentada a partir das 19h, na quadra principal do Ginásio de Esportes Osvaldo Cardoso. Com um elenco de aproximadamente 60 atores, o Grupo levará para a quadra as passagens de Jesus Cristo perdido no Templo, os milagres, tentações, condenações, crucificação, morte e a ressurreição, baseadas nos quatro evangelistas Mateus, Marcos, Lucas e João em um cenário que retrata o local dos fatos e os figurinos de época.

Com apoios da Prefeitura Municipal, da Câmara Municipal e de empresas descaldenses, o evento promete emocionar o público presente. Os organizadores prometem que, assim como aconteceu nas edições anteriores, a nova apresentação contará com algumas novidades no decorrer e no final da peça. O Grupo R.A.E. convida toda a população para assistir a encenação que retrata essa passagem tão marcante da vida de Jesus Cristo. "Assim como Ele pediu nos para pregar seu Evangelho, o Grupo R.A.E. está fazendo a sua parte com essa encenação tão emocionante para todos. Esperamos por você e sua família", disse o diretor da peça, Décio Alfieri. O evento é gratuito.

TEATRO ENCENAÇÃO

PAIXÃO DE CRISTO

GINÁSIO DE ESPORTES OSWALDO CARDOSO

3 ABR 19h

GINÁSIO DE ESPORTES
AV. MAESTRO FRANCISCO TODESCAN, 451

SECRETARIA MUNICIPAL DE CULTURA E ESPORTE
SECRETARIA DE EDUCAÇÃO E CULTURA
CÂMARA MUNICIPAL DE DESCALVADO
PREFEITURA DE DESCALVADO

Quem Precisa de...
Certificado?

MENOR PREÇO

EMISSÃO E RENOVAÇÃO DE CERTIFICADO DIGITAL — EMISSÃO ON LINE
MAIORES INFORMAÇÕES: (19) 99674-0580

ELETRO POSITO

Rua Humberto Gabrielli, n.º 644 — Jd. Belém
Descalvado (SP) — (19) 2145-0818

Letti A² conquista o prêmio 'Top Dairy Products Manufacturer in Latin America 2026'



A Letti A² – marca brasileira produzida em Descalvado pela Agrindus S.A., na Fazenda Santa Rita –, conquistou no final do mês de março o prêmio Top Dairy Products Manufacturer in Latin America 2026. Este prêmio é um reconhecimento da excelente reputação e da confiança que a Letti conquistou entre clientes e colegas do setor, o que fica evidente nas inúmeras indicações recebidas. Eleita como parte dos Melhores Fabricantes de

Produtos Lácteos da América Latina em 2026, após uma avaliação minuciosa realizada por um painel de especialistas composto por executivos de alto nível, líderes de opinião do setor e equipe editorial, a Letti A² foi a única marca brasileira a ganhar o prêmio. A escolha foi feita após uma avaliação cuidadosa de um painel de jurados formado por executivos, líderes de opinião da indústria e equipe editorial especializada. Em suas redes sociais, a

Letti A² comemorou essa importante conquista: “É bom demais saber que estamos no caminho certo. Obrigada para você que escolhe conscientemente um alimento fresco e valoriza uma produção com garantia de origem direto da nossa fazenda para a sua casa”, diz a postagem.

Como a Letti A² mantém total rastreabilidade e controle em todo o seu sistema de produção de laticínios?

A Letti A² opera a única marca de laticínios no Brasil com uma linha completa de leite e derivados produzidos inteiramente em sua própria fazenda, mantendo total rastreabilidade e controle em todas as etapas. O portfólio é feito com leite Grau A, proteína A2 exclusiva, reconhecida por sua melhor digestibilidade, e conta com oito certificações. Esse modelo totalmente integrado define o frescor, a transparência e a consistência levados aos lares de todo o país.

Qual processo de produção preserva o frescor desde a ordenha até o engarrafamento na Letti A²?

O leite percorre apenas 30 metros da sala de ordenha até a fábrica de laticínios, onde é engarrafado em até 24 horas e minimamente pasteurizado para preservar suas

propriedades originais. Todos os produtos são elaborados exclusivamente com leite de proteína A² reconhecido por sua digestibilidade natural. O portfólio inclui iogurtes, leite fermentado, queijos frescos, manteiga e creme de leite — cada um produzido inteiramente na fazenda com leite de Grau A, a classificação regulamentar mais alta.

O controle de qualidade é contínuo. Cada lote é testado diariamente por um engenheiro de alimentos, enquanto terceiros independentes auditam as práticas e validam por meio de oito selos de certificação que abrangem origem, sustentabilidade, bem-estar animal, reciclagem e padrões de produção.

“Nossa missão como produtores rurais é nutrir o planeta”, afirma Taís Jank, diretora-geral. O que começou em 1945 com a fundação da Agrindus é agora levado adiante pelas irmãs Taís e Diana Jank, que lideram a Letti A² como a quarta geração da família.

A medida que a empresa se aproxima dos oitenta anos de operação contínua, elas a conduzem com o mesmo respeito pela terra, pelas pessoas e pelos animais que moldou as gerações anteriores.

Tecnologia e inovação impulsionando o crescimento sustentável

A inovação moldou a Letti A² por gerações. Desde as primeiras inovações genéticas na década de 1960 até o pioneirismo em um portfólio completo de leite A2, cada geração ajudou a posicionar a Letti A² na vanguarda do desenvolvimento de laticínios no Brasil. “Nossa missão como produtores rurais é nutrir o planeta.” A tecnologia continua sendo fundamental para as operações, influenciando as decisões em todo o sistema de produção. Ela impulsiona a produtividade e promove a sustentabilidade por meio de energia solar, captação de água da chuva, reutilização integral da água de tratamento para fertirrigação, compostagem e a implementação planejada de um biodigestor. O monitoramento contínuo do rebanho melhora o bem-estar animal, fortalece os cuidados preventivos e apoia práticas de manejo mais conscientes.

A mesma disciplina orienta o desenvolvimento de produtos, com foco em laticínios naturais, nutritivos e com rótulo limpo, produzidos em parceria com empresas alinhadas. Essa abordagem integrada resultou na primeira garrafa de leite totalmente transparente em PET do Brasil, reforçando o compromisso com a confiança, o controle e a excelência.

Vereador de São Carlos defende a duplicação da SP-215, no trecho que liga a Descalvado

O vereador são-carlense Bruno Zanchetta (MISSÃO) defendeu durante a sessão da Câmara Municipal de São Carlos, realizada na última terça-feira (31) a duplicação da Rodovia SP-215. Segundo ele, desde 2025 a estrada já registrou acidentes que resultaram em pelo menos dez mortes.

Na semana passada, o assessor do prefeito Neto Donato (PP), João Muller, afirmou ao portal de notícias São Carlos Agora

que o governo do município vizinho está reivindicando ao governador Tarcísio de Freitas a duplicação da Rodovia Dr. Paulo Lauro, no trecho entre São Carlos e Descalvado, pelo menos nos 12 quilômetros que a liga a cidade até o Santuário da Aparecidinha.

A SP-215 é uma rodovia transversal no interior de São Paulo, conectando municípios como São Carlos, Descalvado, Porto Ferreira, Casa Branca e

Vargem Grande do Sul. Com trechos conhecidos como Rodovia Dr. Paulo Lauro e Vicente Bottá, é administrada, em parte, pela Arteris Intervias e pelo DER-SP, com obras recentes de faixas adicionais para melhorar a segurança e a fluidez.

A via possui pista única, com trechos de terceira faixa, sendo uma ligação importante entre a região central do estado de SP e sul de Minas Gerais, além de ser rota para o

agronegócio e o escoamento da safra canavieira. A Arteris Intervias concluiu obras recentes

de faixas adicionais, especificamente em Descalvado (km 105,3–108,3) e Casa Branca (km 62–65).



(19) 99275-4368

ALMOÇO NO BEER POINT!

O MELHOR DA
COMIDA JAPONESA
AGORA NO SEU ALMOÇO

RUA 13 DE MAIO, N.º 341

IZEPPE
ESCRITÓRIO DE CONTABILIDADE

ASSESSORIA FISCAL TRABALHISTA E CONTÁBIL

Geraldo Magela Izeppe
CRC-SP - 1SP114916/08

Rua Orderigo Gabriele, 750
FONES: 3583-1264 E 3583-5005
e-mail: izeppe@terra.com.br

Fechamento de restaurantes em Cachoeira de Emas é suspenso pela Justiça

Fazenda do Estado deve mostrar, em até 15 dias, a área exata ocupada por estabelecimentos e se ela coincide com locais que a Prefeitura de Pirassununga diz ter permissão para usar.



A Justiça de Pirassununga decidiu, nesta quarta-feira (1º), suspender temporariamente a ordem de desocupação de três restaurantes do distrito Cachoeira de Emas. Uma ação da Fazenda Pública do Estado de São Paulo pediu a reintegração de posse por ocupação irregular.

A Prefeitura entrou com uma outra ação que resultou na nova decisão temporária, alegando que o próprio Estado deu ao município o direito de usar partes dessa mesma área. Com isso, o juiz determinou que o Estado tem um prazo de 15 dias para apresentar documentos que mostrem exatamente os limites de cada área. O objetivo é conferir se os locais onde estão os restaurantes batem com as novas autorizações dadas à prefeitura.

DETERMINAÇÃO DE DESOCUPAÇÃO

No último dia 19 de março, o juiz da 2ª Vara Judicial de Pirassununga havia determinado a desocupação imediata de três restaurantes. O documento também autorizava o uso de força policial em caso de resistência e prevê multa diária de R\$ 500 para cada ocupante.

Os comerciantes informaram que não foram notificados sobre a desocupação. A preocupação era de prejuízo justamente na Semana Santa, período de maior movimento. Segundo a decisão, os imóveis estão em área pública e teriam sido reocupados de forma irregular após lacração realizada em 2008.

Mas, um ano depois, a situação foi revertida. O Estado concedeu a área ao município, e a Prefeitura passou a realizar licitações com contratos de cinco anos.

Segundo o órgão, os imóveis chegaram a ser desocupados, lacrados e retomados pelo Estado ainda em 2008. No entanto, a ocupação atual é considerada irregular e configura descumprimento da decisão judicial.

A Procuradoria destacou ainda que, mesmo com mudança dos responsáveis pelos estabelecimentos ao longo do tempo, a decisão continua válida e deve ser cumprida. Diante disso, o posicionamento do Estado era de dar continuidade à execução da medida de desocupação. Os atuais proprietários afirmam que assumiram os estabelecimentos por meio de licitação em 2021 e dizem não ter sido informados sobre a ação judicial. Eles demonstram preocupação com prejuízos, já que reforçaram estoques e contrataram funcionários para a Semana Santa. Segundo os comerciantes, uma eventual desocupação pode impactar não só os restaurantes, mas toda a economia local, incluindo trabalhadores e fornecedores ligados ao turismo.

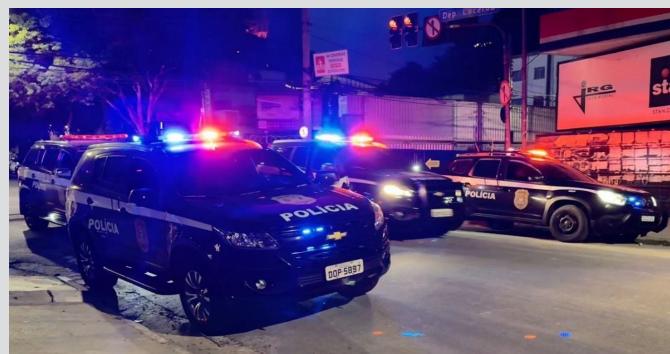

Idosa de 70 anos é presa em Limeira em esquema de bebidas falsificadas que abastecia comerciantes

Uma operação da Polícia Civil dismantelou uma fábrica clandestina de bebidas falsificadas em Limeira, que abastecia comerciantes do interior paulista, e prendeu uma idosa de 70 anos. No local, foram apreendidos materiais de adulteração e veículos

usados na distribuição. Segundo as investigações, os produtos eram vendidos a estabelecimentos, representando risco à saúde pública. Os envolvidos responderão por crimes relacionados, enquanto a polícia continua apurando a extensão do esquema.

Confira a
Previsão do
Tempo

DESCALVADO — DE 4 À 8 DE ABRIL

sex.	sáb.	dom.	seg.	ter.	qua.
29° 19°	29° 19°	29° 19°	29° 20°	29° 20°	27° 19°

JORNAL FOLHA DE DESCALVADO LTDA — CNPJ 20.356.941/0001-70

EXPEDIENTE:
 Diretor de Jornalismo: Mário Luiz Zambelli (MtB) 69.283/SP
 Diretor Administrativo: Eduardo Saggiorato
 Redação / Publicidade: Av. Cel. Rafael Tobias, n.º 701, Centro, Descalvado (SP), CEP 13690-000
 Fone / Contato: (19) 99918-0809
 Email: folhadescalvado@gmail.com
 Periodicidade: Semanal
 Tiragem: 2.000 exemplares

Assinatura Anual: R\$ 240,00
 Preço Unitário: R\$ 4,00

Colaboradores: Mário Sebastião Bonitátibus e Milton Sebastião Factor

Folha de Descalvado na Internet: www.descalvadonews.com.br/folha
 Redes Sociais: Facebook.com/FolhaDesc
 Instagram: @folhadescalvado

Impressão: Gráfica & Editora Vale do Flamboyant Ltda
 CNPJ 21.238.607/0001-84 - Ribeirão Preto (SP)

Os artigos assinados não representam necessariamente a opinião deste jornal. Todas as propagandas veiculadas neste semanário, inclusive classificadas, são de responsabilidade dos seus anunciantes.

TODOS CONTRA O MOSQUITO

ELIMINE OS CRIADOUROS DO MOSQUITO TRANSMISSOR DENGUE, ZIKA E CHIKUNGUNYA

MANTENHA A CAIXA D'ÁGUA LIMPAA EAMPADA

MANTENHA AS CALHAS SEMPRE LIMPAS

GUARDE AS GARRAFAS DE CABEÇA PARA BAIXO

COLOQUE AREIA NOS VASOS DE PLANTAS

GUARDE PNEUS SEMPRE COBERTOS

MANTENHA LIXEIRAS BEM FECHADAS

TRANSPORTADORA ALVORADA

ALVORADA CAVACOS

RODOVIA SP-215, KM 112 + 150 MTS (ENTRADA A DIREITA - ZONA RURAL) DESCALVADO (SP) - FONE: (19) 3583.5259

MATERIAIS ELÉTRICOS

CONSTRUÇÃO

ELETROTUDO

R. NICOLAU ANTÔNIO LOBO, 579, CENTRO (19) 99958-1578

HISTÓRIAS DO BETHLEHEM DO DESCALVADO

Por Mario Sebastião Bonitatibus



PROVINCIA DE S. PAULO
Comarca de S. João do Rio-Claro
Termo de Bethlem do Descalvado

“Fazenda Areias – Jose Ferreira da Silva e Floencia Maria de Jesus.”

As distribuições legais, de terras, pelo império, aconteciam em conformidade com as Ordenações Filipinas, estas, não ofereceram ao Reino de Portugal, através das Capitânicas Hereditárias e posteriormente, das Sesmarias, nenhum benefício. De certa forma, o Império, relacionou, no uso de suas atribuições legais, quanto a vigilância sobre posseiros e as posses, tanto é que só em 1850, emite a “Lei das Terras – 601/1850”, que vem, para regularizar, inclusive estas posses, denominadas como “Posses de Fato” (Ocupação informal sem título legal), estabelecidas como o regulamento. Esta Lei, começa a funcionar como ferramenta efetiva de regularização das posses, dois anos após sua constituição, 1852. Interessante é que encontramos na Comarca da Vila da Constituição de Piracicaba, que, posteriormente passa parte de sua abrangência legal para a recém-criada Comarca da Limeira e está, também passa sua responsabilidade legal para a Comarca de São João do Rio Claro. Na Comarca da Vila da Constituição da Limeira encontramos Jose Ferreira da Silva, como sendo “Oficial de Justiça”, um fato inusitado, uma vez que, Jose era tido em todos os

documentos que encontrei, que o citava, era tido como analfabeto, indicando assim, alguém que assinasse por ele... No meu entendimento, recebeu o posto por ser um grande conhecedor de territórios, e dominava, também os regulamentos da “Posses de Fato”, ...



Terras cultivadas por posseiro na época do Império
(Imagem: O Brasil Ilustrado com Gravuras / Biblioteca do Senado Federal)

Pelo que temos pesquisado, efetivamente, estas regulamentações pela Lei 601 em nosso Município, por exemplo, muitos fazendeiros somente de 20 a 30 anos após a Lei das Terras, vieram regularizar suas situações, 1870/1900. Já escrevemos anteriormente, haver fortes laços de amizade, parentesco e compromissos, entre Jose Ferreira e Nicolau Antonio Lobo. O plano de ambos, era, apossarem-se das terras que denominariam

de Gramma e Areias, e partirem rumo Noroeste para tomar posse de terras que chamavam de “vanhandava”, Avanhadava, vastidão de terras devolutas, ocupadas pela Nação Coroados-Caingangues.

Acontece que os planos de Jose Ferreira mudam, dado causado pela doença que é acometida e agride Floencia com violência, a paralisa quase que totalmente. Mais tarde morre devido as sequelas originadas pela doença. Nicolau, assenta a família nas proximidades do rio do Quilombo e parte, mata a dentro. Nesta empreitada ele é capturado e morto por Índios. Esta é a versão dada em razão de seu Inventário.

*Daremos continuidade na próxima edição deste Semanário.



EQUIPE: CIRELLI F. C. (1982)

EM PÉ: Denis Salles, Beto Olivieri, Geraldo Ignácio, Silvinho Giacomelli, Lemão Idem e ‘Traíra’

AGACHADOS: Marquinho, Ito Magno, Mauro Paganotto, Tiquinho Tinelli, Palinha e Marcelo Dionizio



EQUIPE: NOSSO CLUBE S.E. (1985)

EM PÉ: Orlando Ruy, Zé Bauman, Fagian, Melancia, Carlinhos Fregonezi, Biguá, Junior, Clau Marcolino, Silvinho Giacomelli e ‘Traíra’

AGACHADOS: Tonho Bonani, Guetinho, Du Cirelli, Rabelo, Ademirzinho, Suzi Fagian, Pedrinho Peis e Zé Miranda (Menino não identificado)

J.C. PULICI JR
CONTABILIDADE
Desde 1967

RUA MARIA GRASSI, N.º 759

FONE: (19) 3583-1022

RECICLA
TOM



TERRAPLENAGEM



DEMOLIÇÃO



CONSTRUÇÃO

Rua Cel. Manoel Leme, n.º 1411 – Jardim Belém
Telefones: (19) 3583-1567 / (19) 99980-3495
E-mail: contato@reciclatom.com.br

OCORRÊNCIAS

Policiais



Temporal da última segunda-feira pode ter contribuído para causar acidentes em vias públicas de Descalvado



O forte temporal que atingiu Descalvado no final da tarde da última segunda-feira (30/03), pode ter contribuído para a ocorrência de alguns acidentes de trânsito em vias públicas da cidade. Além de prejudicar a visibilidade de diversos motoristas, a forte chuva também alagou muitas ruas, especialmente na região central, como foi o caso das ruas Cel. Arthur Whitaker, Bezerra Paes e 24 de Outubro.

Na Avenida Bom Jesus, uma colisão entre um Astra e uma Montana deixou a via parcialmente interditada. Segundo testemunhas, os veículos seguiam em sentidos opostos quando houve uma colisão frontal. Não houve registro de vítimas. Já na Avenida Pio XII — também no final da tarde da segunda-feira — um

Uno branco, que transitava no sentido centro-bairro colidiu na traseira de um Meriva prata que estava regularmente estacionado na via. Segundo informações, após a co-

lisão, que também deixou parte da via interditada, motorista do Uno teria se evadido do local, retornando pouco depois acompanhado de outra pessoa. A Polícia Militar foi acionada. Não houve registro de vítimas neste acidente.

Um raio também atingiu um poste da rede de energia elétrica no momento em que um veículo passava pelo local. O evento causou um grande curto circuito e deixou parte da cidade em energia. O caso aconteceu na Rua Cel. Manoel Leme, na região da Prefeitura Municipal. Ninguém se feriu.

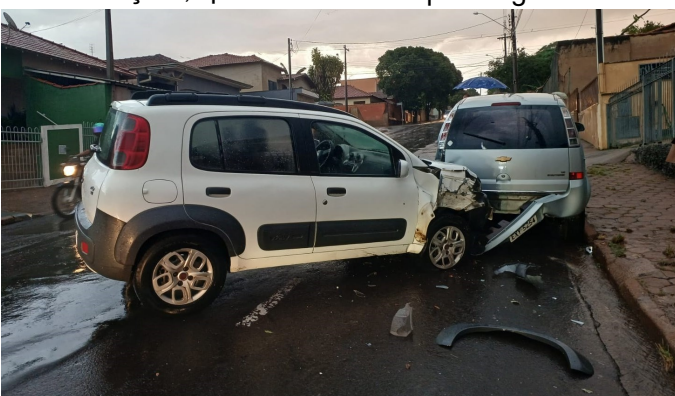

Polícia Militar descobre plantação de maconha na SP-215



Uma operação conjunta entre equipes da RO-CAM e da Força Tática resultou na prisão de um homem por tráfico de drogas e posse ilegal de armas na manhã desta terça-feira (31), em São Carlos.

A ação foi realizada em uma propriedade localizada no km 141 da Rodovia Dr. Paulo Lauro (SP-215), após denúncias anônimas apontarem que um morador estaria cultivando entorpecentes no quintal da residência.

De acordo com informações da Polícia Militar, ao chegarem ao endereço indicado, os agentes constataram a veracidade da denúncia. Durante a vistoria no imóvel, foram localizados pés de maconha em cultivo, além de porções da droga já processadas e prontas para o consumo.

Ainda no local, os policiais apreenderam duas armas de fogo, reforçando a gravidade da ocorrência.

O suspeito foi detido em flagrante e encaminhado ao Centro de Polícia Judiciária (CPJ) de São Carlos, onde permaneceu à disposição da Justiça.

A Polícia reforça a importância das denúncias anônimas, que têm papel fundamental no combate ao tráfico de drogas e à criminalidade na região.

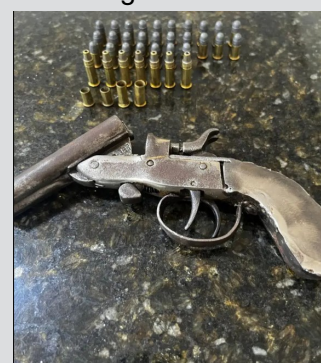

Mais que plano de saúde para CNPJ.
É parceria para seu projeto de vida.

NORDEN
PLANO DE SAÚDE

Empreendedores entenderão.

Venha conhecer o plano que mais entende de saúde e empreendedorismo.

Saiba mais em meunorden.com

Unidade **Descalvado**
Rua Bezerra Paes, 884 - Centro



ANS - nº 421707



IMOBILIÁRIA
NOVA CONQUISTA DE DESCALVADO
CRECI 39640-J

ASSESSORIA E CONSULTORIA

LOCAÇÃO DE IMÓVEIS

VENDA DE IMÓVEIS

R. CEL. ARTHUR WHITAKER, 1150 - SÃO BENEDITO
TELEFONE / WHATS APP (19) 2145-0514
DESCALVADO (SP)